

Relatório Anual de Informações aos Participantes e Assistidos **2015**



Plano Misto de Benefícios Previdenciários nº 01

COSIprev

Sumário

01

Apresentação

pág. 03

02

Gestão Previdencial

pág. 04

03

Gestão Contábil

pág. 10

04

Gestão de Investimentos

pág. 14

05

Governança Corporativa

pág. 24

Redação, Edição e Diagramação
Previdência Usiminas

Esta é uma publicação anual produzida pela Previdência Usiminas em cumprimento aos dispositivos legais e estatutários que disciplinam as Entidades Fechadas de Previdência Complementar - EFPC

Apresentação

Mais do que atender aos dispositivos legais, este relatório visa cumprir nosso compromisso com a transparência, ao mantê-lo informado sobre os resultados do seu Plano de Aposentadoria no ano de 2015 e a gestão de seus recursos. Com a edição de mais esta publicação, o momento é de balanço e de agradecimento à participação e ao apoio daqueles que, direta ou indiretamente, contribuem para o dia a dia de uma entidade cada vez melhor.

O ano de 2015 nos deixou a impressão de ainda não ter terminado e evidenciou que o rigor aos padrões de ética e conduta, sem prejuízo aos mecanismos de controle e fiscalização adequados, é um desafio para o crescimento do país. Enquanto a equipe econômica do governo não conseguir gerar expectativas mais consistentes acerca do cumprimento das metas estabelecidas para a inflação, de que a taxa de juros irá convergir para tornar o mercado mais competitivo e que haverá medidas sólidas para recuperação do equilíbrio fiscal, entre outras questões relevantes, o que podemos esperar é a continuidade das oscilações dos mercados financeiro e de capitais e um desempenho para 2016 semelhante ao de 2015.

Em que pese tais questões, a atenção crescente à governança na Previdência Usiminas é considerada a pedra-de-toque para uma gestão eficaz. Em 2015 intensificamos esforços no aprimoramento de nossas competências com a continuidade do processo de certificação dos membros colegiados, o aperfeiçoamento dos mecanismos de governança e controles internos e o programa de capacitação de nossos profissionais.

Nesse contexto, ressalta-se a importância de contarmos com processos bem fundamentados e consistentes para a

melhor condução das atividades da entidade. Como suporte à elaboração das Políticas de Investimentos, redobramos a atenção aos estudos técnicos a fim de identificarmos a melhor composição para as carteiras de investimentos de cada um dos planos e maximizarmos os resultados. Para propiciar ainda mais segurança nas alocações de longo prazo, realizamos estudos complementares na busca por um diagnóstico aprofundado acerca da liquidez projetada, com respeito às características de cada plano em relação ao fluxo de pagamento dos benefícios.

Atentos às oportunidades, porém - e pautados em nossa experiência de mais de quatro décadas - continuaremos a nos guiar pela cautela e conservadorismo na administração dos planos de benefícios. Para isso, firmamos nosso compromisso com valores perenes, como ética, integridade e transparência.

Para nós, cuidar do seu plano é edificar um futuro sustentável e de oportunidades. Desta maneira, ressaltamos a importância de nossa parceria e de seu posicionamento proativo para o fortalecimento dos pilares desta construção. E você pode fazer isso de várias maneiras: por meio de um adequado planejamento financeiro e previdenciário, da atenção à economia do país de forma consciente e do acompanhamento do desempenho e da gestão do seu plano. E tenha a certeza de que continuaremos trabalhando com o profissionalismo e a transparência que sempre foram as principais marcas da relação de confiança entre a Previdência Usiminas e seus participantes.

Boa leitura!

Gestão Previdencial



Plano de Benefícios

O Plano Misto de Benefícios Previdenciários nº 01 – COSIprev, estruturado na modalidade de Contribuição Definida (CD) está inscrito no Cadastro Nacional de Plano de Benefícios das Entidades Fechadas de Previdência Complementar – CNPB sob o nº 2000.0075-38.

Ao final do exercício o Plano contava com uma população de 3.748 participantes e assistidos (aposentados e pensionistas). A folha de pagamento dos assistidos ultrapassou R\$ 27 milhões em 2015. Os gráficos e quadros a seguir informam os principais números do Plano em comparação com o exercício de 2014. Acompanhe:

1. Participantes, Aposentados e Pecúlios

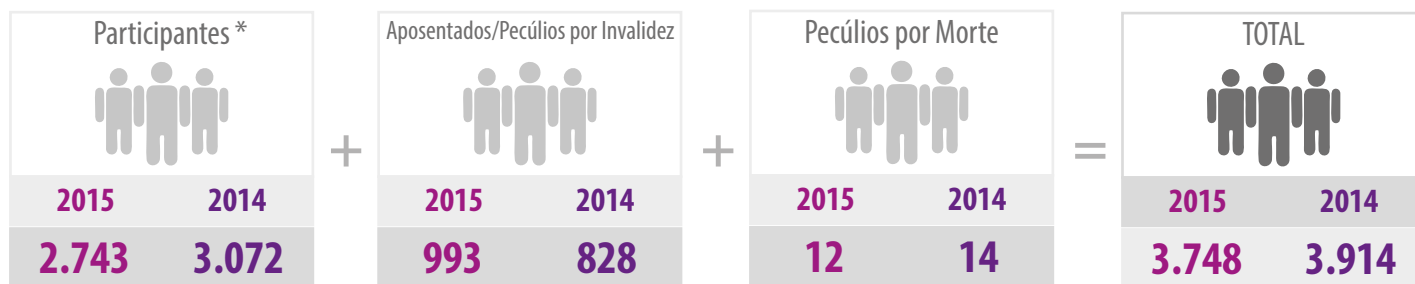

* Inclui Participantes Ativos, Autopatrocinados e em Benefício Proporcional Diferido (BPD)

2. Participantes Ativos por Patrocinadora, Autopatrocinados e optantes pelo Benefício Proporcional Diferido (BPD)

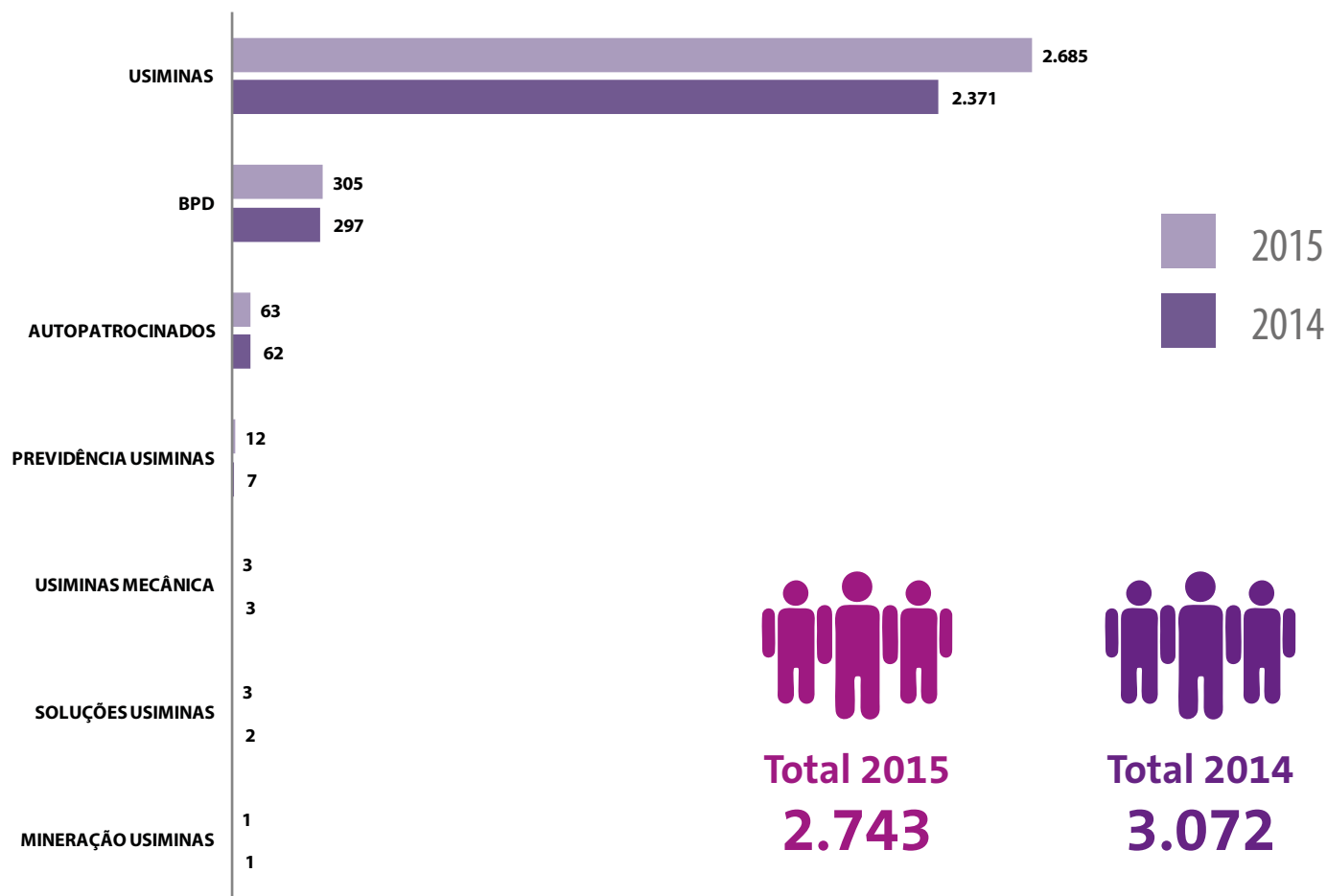

3. Aposentadoria/Pensão por Tipo de Benefício

Aposentadoria Programada	
2015	2014
978	816

Pecúlio por Morte	
2015	2014
12	14

Pecúlio por Invalidez	
2015	2014
15	12

4. Origem e Destinação dos Recursos

em 31 de dezembro de 2015 e de 2014 (em R\$)

Origem dos Recursos	2015	2014
Contribuições Normais das Patrocinadoras	8.317.483,07	8.961.385,45
Contribuições Normais dos Participantes	8.710.423,73	9.552.799,85
Recebimento de Recursos Portados	0,00	55.873,48
Contribuições de Despesas Administrativas	1.432.087,63	1.491.527,97
Contribuições de Compromisso Especial	423,66	0,00
Contribuições de Benefícios de Risco	1.366.266,90	1.585.951,15
Contribuições de Compromisso Especial Adicional	0,00	0,00
Total	19.826.684,99	21.647.537,90

Destinação dos Recursos	2015	2014
Pagamento de Benefícios e Pecúlios	27.789.248,03	22.931.354,32
Saque de 25% na data da Aposentadoria	6.240.582,54	2.123.772,77
Benefício de Pagamento Único (BPU)	0,00	0,00
Pagamento de Resgates	3.353.878,39	2.078.423,07
Saída de Recursos Portados	0,00	24.338,41
Despesas e Contingências Administrativas	1.423.509,67	(1.484.435,37)
Total	38.807.218,63	25.673.453,20

Síntese da situação atuarial do Plano Misto de Benefícios Previdenciários nº 1 - COSIprev

O aspecto atuarial existente na administração de um plano de previdência é um estudo técnico de dados estatísticos, denominada Avaliação Atuarial. Esse estudo deve ser realizado com o objetivo de mensurar os recursos necessários à garantia dos benefícios contratados pelos Participantes, bem como analisar o histórico e a evolução da Entidade como um todo, de forma a apresentar estratégias que permitam a sua adaptação aos novos cenários.

Resumimos abaixo os principais aspectos considerados no Parecer Atuarial do COSIprev. O documento é integrante das Demonstrações Atuariais (DA) concernente à Avaliação Atuarial do Plano. A íntegra do documento está disponível para leitura no portal da Entidade: www.previdenciausiminas.com, juntamente com as Demonstrações Atuariais.

1. Base cadastral

Para fins da avaliação atuarial do COSIprev – exercício 2015 foi utilizado o cadastro de dados individuais posicionado em 31/8/2015.

2. Hipóteses e métodos atuariais

HIPÓTESES ECONÔMICAS E FINANCEIRAS	2015	2014
Taxa Real Anual de Juros	5,25%	5,25%
	Usiminas = 4,11%	Usiminas = 4,11%
	UMSA = 3,90%	UMSA = 3,90%
Projeção do Crescimento Real de Salário	Soluções Usiminas = 3,92%	Soluções Usiminas = 3,92%
	Mineração Usiminas = 4,04%	Mineração Usiminas = 4,04%
Fator de determinação do Valor Real ao Longo do Tempo		
- Salários	100%	100%

HIPÓTESES BIOMÉTRICAS E DEMOGRÁFICAS	2015	2014
Tábua de Mortalidade Geral	AT- 2000 ¹	AT- 2000 ¹
Tábua de Mortalidade de Inválidos	Não Aplicável	Não Aplicável
Tábua de Entrada de Invalidez	Light – Forte agravada em 50%	Light – Forte agravada em 50%
Tábua de Rotatividade	Experiência COSIprev Ajustada	Experiência COSIprev Ajustada

OUTRAS HIPÓTESES	2015	2014
Probabilidade de Aposentadoria	100% na primeira idade de elegibilidade à aposentadoria	100% na primeira idade de elegibilidade à aposentadoria
Composição Familiar		
Benefícios a conceder		
- Cônjuge	Mulher 4 anos mais nova que o homem	Mulher 4 anos mais nova que o homem
- Probabilidade de casados na aposentadoria	95%	95%
Hipótese de Morbidez	Experiência de pagamento real do benefício nos últimos 2 anos	Experiência de pagamento real do benefício nos últimos 2 anos

¹ Constituída com base na AT – 2000 Basic suavizada em 50% para sexo masculino e suavizada em 40% para sexo feminino

Em 2015, assim como nos exercícios anteriores, a *Willis Towers Watson* analisou a aderência das tábuas de mortalidade de válidos e inválidos, entrada em invalidez e rotatividade à população de participantes do Plano, visando atender os dispositivos legais. Além disso, efetuou estudo da projeção de crescimento real dos salários e da taxa real anual de juros que deverá ser utilizada como taxa de desconto.

3. Razões para a seleção das principais hipóteses

3.1. Taxa real anual de juros: A taxa real anual de juro, utilizada para trazer a valor presente os pagamentos dos benefícios definidos, conforme determina a Resolução CGPC nº 18/2006, a Portaria Previc nº 197/2015 e a Instrução nº 23/2015, considerando a aplicação facultativa desta Instrução para a avaliação atuarial do encerramento do exercício de 2015, deve ser justificada pela Entidade com base em estudos técnicos que comprovem a aderência das hipóteses de rentabilidade dos investimentos ao plano de custeio e ao fluxo futuro de receitas de contribuições e de pagamento de benefícios.

Considerando o resultado dos estudos realizados pela *Willis Towers Watson*, aprovados pela Diretoria Executiva e pelos Conselhos Deliberativo e Fiscal, a Previdência Usiminas e patrocinadoras do Plano, optaram por manter a taxa real anual de juros de 5,25% a.a. adotada na avaliação atuarial de 2014, para determinação do passivo atuarial do Plano, estruturado na modalidade de benefício definido.

3.2. Projeção do crescimento real de salário: A taxa de projeção do crescimento real de salário deve ser baseada na Política de Recursos Humanos de longo prazo das patrocinadoras do Plano de Benefícios de modo a refletir o aumento real médio de salário que as empresas estimam que um empregado tenha ao longo de toda a sua carreira.

As patrocinadoras consideram que a taxa de projeção do crescimento real dos salários apontadas no estudo reflete as suas expectativas com relação à evolução futura média dos salários ao longo da carreira do empregado, de acordo com a respectiva Política de Recursos Humanos.

3.3. Fator de determinação do valor real ao longo do tempo: Fator aplicado sobre os salários e benefícios, a fim de determinar um valor médio e constante, em termos reais, durante o período de um ano. Este fator é calculado em função do nível de inflação estimado e do número de reajustes, dos salários e benefícios, que ocorrerá durante o período de 12 meses.

A adoção de um fator de 100% reflete a opção por se utilizar valores nominais no processo de avaliação atuarial, independentemente de eventual redução inflacionária.

3.4. Hipóteses biométricas e demográficas: Objetivando identificar as tábuas biométricas e demográficas que melhor se ajustem aos perfis de morte, invalidez e rotatividade da massa de participantes do Plano foi realizada uma análise de aderência das hipóteses. Os resultados da análise indicaram a manutenção das tábuas adotadas em 2014. A *Willis Towers Watson* recomenda o contínuo acompanhamento das ocorrências na análise de aderência.

4. Conclusão

O surgimento do Superávit (constante no item IV – Patrimônio de Cobertura, Provisões e Fundos do Plano, na íntegra do documento), decorre principalmente das características do Plano e das reduções das provisões de benefícios a conceder face a redução do número de participantes ativos durante o exercício de 2015.

Os atuários responsáveis pela avaliação atuarial anual regular do COSIprev, informaram que o Plano encontra-se financeiramente equilibrado em conformidade com os princípios atuariais geralmente aceitos.

Recadastramento de Aposentados

Nos meses de maio a julho aconteceu a campanha anual de recadastramento dos Aposentados de todos os planos administrados pela Previdência Usiminas. A campanha, que para os Aposentados se realiza nos anos ímpares, recadastrou praticamente a totalidade do público convocado (99,13%). O recadastramento está previsto no Estatuto e nos normativos internos da Entidade e tem por objetivo assegurar um alto índice de confiabilidade e qualidade da base cadastral dos planos de benefícios.

Gestão Contábil



Demonstrações Contábeis

As demonstrações contábeis aqui apresentadas estão em reais. As práticas contábeis adotadas ao longo do exercício foram auditadas pela *PricewaterhouseCoopers – PwC* e aprovadas pelos Conselhos Fiscal e Deliberativo da Previdência Usiminas. A íntegra das demonstrações está disponível para leitura no portal da Entidade: www.previdenciausiminas.com.

1. Demonstração do Ativo Líquido - DAL

em 31 de dezembro de 2015 e de 2014 (em R\$)

Este demonstrativo tem como finalidade evidenciar de forma individualizada os componentes patrimoniais do plano de benefícios, ao final de cada exercício.

Descrição	2015	2014	Variação (%)
1. Ativos	691.552.868,57	622.526.322,50	11,09
Disponível	3.124.862,04	3.783.285,38	(17,40)
Recebível	5.944.182,80	5.542.343,23	7,25
Investimentos	682.483.823,73	613.200.693,89	11,30
Títulos Públicos	175.507.302,20	162.024.225,24	8,32
Créditos Privados e Depósitos	389.562.094,48	308.833.811,12	26,14
Fundos de Investimento	101.280.318,49	125.445.391,44	(19,26)
Empréstimos e Financiamentos	16.134.108,56	16.897.266,09	(4,52)
2. Obrigações	758.230,61	584.034,53	29,83
Operacional	758.230,61	584.034,53	29,83
3. Fundos não Previdenciais	7.993.674,69	7.321.265,40	9,18
Fundos Administrativos	5.761.158,66	5.343.713,90	7,81
Fundos dos Investimentos	2.232.516,03	1.977.551,50	12,89
4. Resultados a Realizar	-	-	-
5. Ativo Líquido (1-2-3-4)	682.800.963,27	614.621.022,57	11,09
Provisões Matemáticas	673.057.161,65	610.143.652,17	10,31
Superávit Técnico	2.204.923,14	0,00	0,00
Fundos Previdenciais	7.538.878,48	4.477.370,40	68,38
6. Apuração do Equilíbrio Técnico Ajustado			
a) Equilíbrio Técnico	2.204.923,14	-	-
b) (+/-) Ajuste de Precificação	-	-	-
c) (+) Equilíbrio Técnico Ajustado = (a+b)	2.204.923,14	-	-

2. Demonstração das Mutações do Ativo Líquido - DMAL

em 31 de dezembro de 2015 e de 2014 (em R\$)

Este demonstrativo tem como finalidade evidenciar de forma individualizada as modificações sofridas pelo ativo líquido do plano de benefícios, ao final de cada exercício.

Descrição	2015	2014	Variação (%)
A) Ativo Líquido - Início de Exercício	614.621.022,57	552.434.673,23	11,26
1. Adições	107.884.890,72	91.081.818,78	18,45
(+) Contribuições	19.808.281,63	21.638.522,72	(8,46)
(+) Resultado Positivo Líquido Investimentos - Gestão Previdencial	88.076.609,09	69.441.966,38	26,83
(+) Reversão Líquida de Contingências - Gestão Previdencial	0,00	1.329,68	(100,00)
2. Destinações	(39.704.950,02)	(28.895.469,44)	37,41
(-) Benefícios	(38.281.440,35)	(27.411.034,07)	39,66
(-) Custeio Administrativo	(1.423.509,67)	(1.484.435,37)	(4,10)
3. Acréscimo/Decréscimo no Ativo Líquido (1+2)	68.179.940,70	62.186.349,34	9,64
(+) Provisões Matemáticas	62.913.509,48	62.718.396,16	0,31
(+/-) Fundos Previdenciais	3.061.508,08	(523.758,17)	(684,53)
(+/-) Superávit (Déficit) Técnico do Exercício	2.204.923,14	(8.288,65)	(26.701,72)
4. Operações Transitórias	0,00	0,00	0,00
B) Ativo Líquido - Final do Exercício (A+3+4)	682.800.963,27	614.621.022,57	11,09
C) Fundos não Previdenciais	7.993.674,69	7.321.265,40	9,18
(+) Fundos Administrativos	5.761.158,66	5.343.713,90	7,81
(+) Fundos dos Investimentos	2.232.516,03	1.977.551,50	12,89

3. Despesas Consolidadas da Entidade e do Plano

em 31 de dezembro de 2015 (em R\$)

3.1. Informações consolidadas sobre as despesas do Plano - COSIprev

Descrição	Dezembro/2015
Pessoal e encargos	1.102.733,30
Consultorias (atuarial, informática, investimentos, etc.)	38.004,08
Honorários advocatícios	7.505,45
Auditoria (contábil)	11.875,38
Custódia (Banco Itaú, Cetip, Selic e CBLC)	121.374,77
Avaliações atuariais	21.518,48
Comunicação	82.666,85
Informática	115.214,43
TAFIC	60.000,00
PIS/COFINS	104.006,39
Outras despesas (treinamentos, outros serviços de terceiros, etc.)	147.578,64
Total das Despesas Administrativas	1.812.477,77

Despesas Administrativas Segregadas Por Gestão	
Despesas administrativas - gestão previdencial	1.066.916,05
Despesas administrativas - gestão dos investimentos	745.561,72
Total das Despesas Administrativas	1.812.477,77

Despesas Registradas nos Fundos Exclusivos do Plano * (Taxa de administração, Cetip, Selic, CVM, auditoria, etc.)	116.302,96
--	-------------------

* Os valores das cotas dos fundos exclusivos estão líquidos dessas despesas. São contabilizados pela Entidade os resultados líquidos apurados pela variação das cotas. Assim, essas despesas não se caracterizam como despesas administrativas.

3.2. Consolidado de todos os Planos (COSIprev, USIPREV, PB1 e PDB)

Descrição	Dezembro/2015
Pessoal e encargos	12.216.437,54
Consultorias (atuarial, informática, investimentos, etc.)	624.502,31
Honorários advocatícios	2.136.134,29
Auditoria (contábil)	130.096,15
Custódia (Banco Itaú, Cetip, Selic e CBLC)	1.020.165,59
Avaliações atuariais	234.406,20
Comunicação	779.000,03
Informática	1.287.379,23
TAFIC	540.000,00
PIS/COFINS	1.274.877,34
Outras despesas (treinamentos, outros serviços de terceiros, etc.)	1.611.174,50
Total das Despesas Administrativas	21.854.173,18

Gestão dos Investimentos



Política de Investimentos para o ano de 2016 – COSIprev

Apresentamos a seguir o resumo das Políticas de Investimentos do Plano Misto de Benefícios Previdenciários nº 01 – COSIprev e do Plano de Gestão Administrativa - PGA. Os documentos foram aprovados pelo Conselho Deliberativo em 2/12/2015 para o exercício de 2016 e estão disponibilizados para consulta no portal da Entidade (www.previdenciausiminas.com).

A Política de Investimentos tem por objetivo estabelecer as diretrizes gerais para o gerenciamento e a aplicação dos recursos dos planos, administrados pela Previdência Usiminas, em consonância com a legislação vigente.

Os investimentos dos recursos dos planos administrados pelas Entidades Fechadas de Previdência Complementar são disciplinados pela Resolução do Conselho Monetário Nacional – CMN nº 3.792/2009, legislação que estabelece as diretrizes de aplicação dos recursos garantidores das Entidades Fechadas de Previdência Complementar - EFPC, e em suas alterações subsequentes. Em paralelo, deverão também ser observadas as demais legislações publicadas pelos órgãos reguladores do sistema de previdência complementar fechado. Acompanhe:

1. Política de Investimentos do COSIprev

Dados do Plano

Plano	Plano Misto de Benefícios Previdenciários nº 01 - COSIprev
Modalidade	CD (Contribuição Definida)
Benchmark	104% CDI - Cetip
Cadastro Nacional de Plano de Benefícios (CNPB)	2000.0075-38
Administrador Estatutário Tecnicamente Qualificado (AETQ)	Marcos Aurélio Alves

1.1. Diretrizes para a alocação de recursos

A gestão dos recursos do COSIprev busca superar o benchmark, obedecendo aos controles de risco estabelecidos na Política de Investimentos do plano. A definição dos limites de macroalocação e das alocações alvo por segmento, a partir do cenário econômico e expectativas de retorno por classe de ativos, são fundamentais para que os objetivos da gestão de longo prazo sejam alcançados, pois aponta o que seria a composição ótima do portfólio, haja vista as expectativas de retorno e o risco envolvido para cada segmento. Contudo, em razão de alterações na conjuntura macroeconômica ou por fatos relevantes que possam impactar a carteira do Plano, poderão acontecer movimentações táticas para proteção ou mesmo para capturar oportunidades de mercado que podem alterar, em determinados momentos, a alocação dos ativos em relação ao alvo definido.

1.2. Alocação dos recursos para o Plano

A seguir apresentamos os limites de aplicação, a alocação alvo e os benchmarks por segmento de investimentos:

Segmentos de Aplicação/Alocação	Limites da Res. 3.792/2009	COSIprev		Alvo	Benchmark	Metas de Rentabilidade
		Mínimo	Máximo			
Renda Fixa	100%	78%	100%	95,5%	70% IMA-S + 25% IMA-B 5 + 5% IMA-B 5+	IPCA + 5,5% a.a.
Renda Variável	70%	0%	5%	1%	IVB-X 2	Superar o benchmark
Investimentos Estruturados	20%	0%	2%	0,5%	IPCA + 8% a.a.	IPCA + 3% a.a.
Operações com Participantes	15%	0%	15%	3%	INPC + 5,50% a.a.	Superar o benchmark

*A alocação em renda variável depende do volume de adesão aos perfis de investimentos pelos participantes (moderado e agressivo).

1.3. Controle de Riscos

Em relação à gestão dos riscos inerentes à administração dos recursos, a Entidade observa um conjunto de procedimentos para acompanhar o comportamento das aplicações realizadas. No processo de gestão do Plano, foram identificados os seguintes riscos:

- Risco de Mercado
- Risco de Crédito
- Risco de Liquidez
- Risco de Desenquadramento
- Risco Legal
- Risco Operacional
- Risco Sistemico

Estes riscos são avaliados, controlados e monitorados constantemente pela Previdência Usiminas conforme os critérios estabelecidos na Política de Investimentos do Plano.

1.4. Acompanhamento da Política de Investimentos

O acompanhamento da Política de Investimentos será realizado mensalmente pelo Comitê de Investimentos e semestralmente pelo conselho Fiscal. O conselho Fiscal da Previdência Usiminas é o órgão responsável pelo relatório conclusivo desse acompanhamento.

A Política de Investimentos poderá ser revista a qualquer momento de maneira a refletir eventos não mencionados, bem como adequá-la a novas condições de mercado e a legislação pertinente que impactem as diretrizes determinadas no documento.

2. Política de Investimentos do Plano de Gestão Administrativa - PGA

Dados do Plano

Plano	Plano de Gestão Administrativa - PGA
Benchmark	IMA-S*
Administrador Estatutário Tecnicamente Qualificado (AETQ)	Marcos Aurélio Alves

* Índice de mercado ANBIMA que responde à taxa Selic

2.1. Diretrizes para a alocação de recursos

A gestão dos recursos do PGA busca obter retorno equivalente ao benchmark, obedecendo aos limites e controles de risco estabelecidos na Política de Investimentos desse plano. Abaixo apresentamos os limites de aplicação, a alocação alvo e o benchmark por segmento de investimentos:

Segmento de Aplicação/Alocação	Limites da Res. 3.792/2009	PGA		Alvo	Benchmark	Meta de Rentabilidade
		Mínimo	Máximo			
Renda Fixa	100%	100%	100%	100%	IMA-S	Acompanhar o benchmark

2.2. Controle de Riscos e Acompanhamento da Política de Investimentos

O controle de riscos e acompanhamento da política de investimentos do PGA seguem os mesmos critérios e procedimentos adotados à política de Investimentos do COSIprev.

Relatório de Resumo do Demonstrativo de Investimentos - COSIprev

em 31 de dezembro de 2015 (em R\$)

Relatório de Resumo do Demonstrativo de Investimentos - COSIprev	
Total Demonstrativo de Investimentos	685.533.145,35
Demonstrativo de Investimentos - Carteira Própria	584.252.826,88
Depósitos	3.124.862,04
Títulos Públicos	175.507.302,20
NTN-B	170.401.669,80
LTN	5.105.632,40
Títulos Privados	389.562.094,48
CDB - DI CETIP	162.412.256,19
CRI - IPCA	984.523,55
Debêntures - IPCA	17.248.643,77
DPGE - DI CETIP	13.282.357,30
DPGE - IPCA	4.852.240,67
LF - DI CETIP	119.131.519,49
LF - IPCA	71.650.553,51
Empréstimos/Financiamentos	16.134.108,56
Valores a Pagar/Receber	(75.540,40)
Demonstrativo de Investimentos - Fundos	101.280.318,47
FIP RIO BRAVO E	80.803,43
FIP NEO	122.049,70
INV.INS.III FIP	170.422,04
FIP OLEO E GAS	368.250,99
FIDC CESP IV	619.091,97
FIC FIP PATRIA	704.392,52
FIDC ECO MULTI	1.092.809,70
FIDC CEDAE	1.198.516,72
FIA SINERGIA IV	1.331.720,77
BTG EMISS II	1.897.606,16
FIA SULAMER GOV	3.694.950,66
BRADESCO TRIUMPH	89.999.703,81
Relatório de Resumo do Demonstrativo de Investimentos - PGA	
Total Demonstrativo de Investimentos	53.212.142,61
Demonstrativo de Investimentos - Carteira Própria	15.246.800,67
Depósitos	2.435,01
Títulos Privados	15.244.365,66
CDB - DI CETIP	12.499.745,83
DPGE - DI CETIP	2.744.619,83
Demonstrativo de Investimentos - Fundos	37.965.341,94
BRADESCO TRIUMPH	37.965.341,94

Montante de Investimentos com Gestão Terceirizada

em 31 de dezembro de 2015 (em R\$)

Segmento	Gestor	Valor em R\$
Renda Fixa		
FIDC CESP IV	BRAM BRADESCO ASSET	619.091,97
FIDC ECO MULT COMMODITIES FINANCEIROS AGROPECUÁRIOS	ECO GESTÃO DE ATIVOS	1.092.809,70
FI RF TRIUMPH ⁽¹⁾	BRAM BRADESCO ASSET	89.999.703,81
BTG PACTUAL EMISSÕES PRIMÁRIAS II FIRF CP	BTG PACTUAL ASSET MANAGEMENT	1.897.606,16
FIDC CEDAE	BTG PACTUAL ASSET MANAGEMENT	1.198.516,72
Total Fundos Renda Fixa		94.807.728,36
Renda Variável		
FIA FATOR SINERGIA IV	FAR - FATOR ADMINISTRAÇÃO DE RECURSOS	1.331.720,77
FIA SULAMERICA GOVI (TARPON)	TARPON GESTORA DE RECURSOS S.A	3.694.950,66
Total Fundos Renda Variável		5.026.671,43
Estruturados		
FIP INVESTIDORES INSTITUCIONAIS III	ANGRA PARTNERS GESTÃO DE RECURSOS	170.422,04
FIP MODAL ÓLEO E GÁS	MODAL ADMINISTRADORA DE RECURSOS	368.250,99
FIP NEO CAPITAL MEZANINO	NEO GESTÃO DE RECURSOS	122.049,70
FICFIP PATRIA REAL ESTATE II PRIVATE	PATRIA INVESTIMENTOS	704.392,52
FIP RIO BRAVO ENERGIA I	RIO BRAVO INVESTIMENTOS	80.803,43
Total Estruturados		1.445.918,68
Total Terceirizado		101.280.318,47
Total dos Investimentos		685.608.686,00
Total Terceirizados / Total Investimentos		14,77%

(1) Fundo Exclusivo da Entidade, cujos recursos são mantidos em fundo de renda fixa com liquidez imediata, aguardando uma oportunidade para sua realocação em investimentos de longo prazo. Os recursos são direcionados também para o fluxo de caixa de curto prazo da Entidade.

Alocação por Gestor do Total Terceirizado		
Gestor	%	Valor em R\$
BRAM BRADESCO ASSET	89,47%	90.618.795,78
BTG PACTUAL ASSET MANAGEMENT	3,06%	3.096.122,88
TARPON GESTORA DE RECURSOS S.A	3,65%	3.694.950,66
ECO GESTÃO DE ATIVOS	1,08%	1.092.809,70
FAR - FATOR ADMINISTRAÇÃO DE RECURSOS	1,31%	1.331.720,77
ANGRA PARTNERS GESTÃO DE RECURSOS	0,17%	170.422,04
MODAL ADMINISTRADORA DE RECURSOS	0,36%	368.250,99
NEO GESTÃO DE RECURSOS	0,12%	122.049,70
PATRIA INVESTIMENTOS	0,70%	704.392,52
RIO BRAVO INVESTIMENTOS	0,08%	80.803,43
Total	100,00%	101.280.318,47

Cenário econômico

O ano de 2015 surpreendeu, negativamente, senão a todos, talvez a maioria dos analistas. No início do ano, nenhuma projeção estimava uma inflação tão alta, com variação de 10,67% para o IPCA - indicador oficial de inflação do governo - ou de 11,28% para o INPC - indicador que corrige os benefícios dos aposentados - mesmo com todo o mercado sabendo que o governo repassaria, após o período eleitoral, os aumentos necessários à recomposição dos preços administrados. Os profissionais do mercado financeiro já esperavam uma correção nos preços controlados pelo governo, tais como combustível, energia, transporte, etc., mas nenhum deles considerava altas tão expressivas.



A taxa SELIC, conhecida como taxa básica de juros da economia brasileira, que reflete o custo do dinheiro, praticamente dobrou de janeiro de 2013 a dezembro de 2015, indo de 7,50% a.a. para 14,25% a.a.. Somente no ano de 2015 foram cinco altas promovidas pelo COPOM – Comitê de Política Monetária do Banco Central do Brasil, realizadas com o objetivo de conter a inflação.

Em relação à situação econômica do país, o Produto Interno Bruto (PIB) de 2015 fechou com queda de 3,80% refletindo a deterioração do quadro de emprego e renda, juros e inflação alta. Destaca-se que o PIB de 2014 foi praticamente nulo, com crescimento de apenas 0,1%.

Ao mesmo tempo, é importante lembrar outro fator que teve uma contribuição relevante para a inflação do ano passado: a elevação do dólar em 47,01% em relação ao real. A moeda, que no início do ano valia R\$ 2,66, encerrou o ano cotada a R\$ 3,96, encarecendo os produtos importados. Isso aconteceu porque as intervenções do Banco Central, para segurar a desvalorização do real frente à moeda norte americana, diminuíram. Essa foi uma das medidas de ajuste que a equipe econômica do governo conseguiu implementar. Apesar do efeito inflacionário, a alta do dólar gerou um resultado positivo para a balança comercial, pela leve melhora nos resultados das exportações.

Ressalta-se, porém, que a necessidade de ajuste é mais abrangente, envolvendo a necessidade de reformas tributária, previdenciária etc., ou seja, vai além da correção do dólar. Porém, as medidas necessárias para tornar possível a realização de tais reformas e ajustes dependem diretamente de mobilização política. Esse, na verdade, se apresenta como o ponto de maior sensibilidade. A instabilidade econômica tem sido agravada por fatores políticos, conforme vem sendo repetidamente apontado nos noticiários. Isto porque, as incertezas geradas pelo atual cenário, tem peso relevante sobre as ações que devem ser propostas pelo governo, aprovadas pelo Congresso e, em seguida, implementadas.

Dentre os fatores de incertezas proporcionados pelo embate político observado, certamente o que está relacionado à trajetória das contas públicas é o mais relevante. Cabe destacar, em relação a esse ponto, que a decisão das agências de risco (que atribuem notas aos países e empresas com o objetivo de classificá-los como bons ou maus pagadores), pelo rebaixamento de nota do Brasil no segundo semestre de 2015, foi embasada principalmente no crescimento descontrolado da dívida Federal. Segundo estudos realizados por tais agências, a dívida pública, que em 2013 era de 53,3% do PIB, poderá chegar a mais de 80% em 2017. Em outras palavras, é o mesmo que dizer que as chances de o país não conseguir honrar com seus compromissos podem aumentar de forma relevante em pouco tempo, caso não haja uma mudança de rota na condução das finanças pelo governo.

Abaixo, segue o quadro com as variações dos principais indicadores econômicos em 2015:

Índice	Acumulado em 2015
INPC	11,28%
IPCA	10,67%
IGP-M	10,54%
CDI	13,24%
IBOV	-13,31%
IBRX	-12,41%

Perspectivas para 2016

O reequilíbrio das contas do governo tem sido colocado pelos profissionais do mercado, quase que por consenso, como ponto chave para que o país passe por um processo de recuperação de credibilidade, de forma a gerar novas perspectivas nos investidores, tornando possível a criação de um ambiente de retomada de crescimento. Obviamente essa não é uma missão fácil, pois carece de um esforço conjunto em um momento de grande desalinhamento e conflito entre o governo, sua própria base aliada, e o poder legislativo (Congresso Nacional). A esse cenário, somam-se as dificuldades dos Ministérios da Fazenda e do Planejamento em convencer os políticos de que medidas essencialmente impopulares (reforma da previdência, por exemplo) são necessárias para a recuperação da confiança.

Nesse contexto e de acordo com as projeções de mercado, no ano de 2016 também deverá haver queda do PIB. Essa reflexão considera o fato de que não houve alteração no cenário-base do ano de 2015, ou seja, enquanto a equipe econômica do governo não conseguir fixar expectativas mais otimistas para a inflação, taxa de juros, carga tributária, entre outros, não existem boas possibilidades de crescimento, pois esses são requisitos mínimos para que os empresários voltem a planejar novos investimentos, aumento de produção e novas contratações, reanimando a economia.

A inflação, nesse ambiente de insegurança, é um dos fatores de maior sensibilidade, pois impacta, principalmente, a população de menor renda. Dentre os componentes da inflação projetada para 2016, a indexação (a inflação do ano anterior é uma parte da inflação do próximo ano) e o repasse de preços administrados (ajuste de preços controlados pelo governo, como energia, transporte, combustível, etc.) continuarão influenciando de forma significativa.

Diante de tal cenário, a não ser que haja alguma mudança relevante no campo político capaz de alterar o ambiente para dar melhores condições de planejamento aos empresários e consumidores, a situação da economia continuará cheia de incertezas.

Rentabilidade dos Investimentos

O desempenho da carteira consolidada do COSIprev obteve 14,54% de rentabilidade em 2015, superior ao seu benchmark, que apresentou variação de 13,80%. A título de esclarecimento, o benchmark definido na Política de Investimentos de acordo com as características do Plano é uma referência de mercado para que os participantes possam comparar os resultados obtidos.

Apesar dos segmentos de Renda Variável e Investimentos Estruturados terem tido um desempenho abaixo do esperado, -13,86% e -7,81%, respectivamente, o impacto não foi significativo. Isto porque as aplicações nesses segmentos representam menos de 1% dos recursos do Plano.

As aplicações em Investimentos Estruturados, que permanecem na carteira por se tratarem de fundos de investimentos com prazos definidos para resgates, têm sido impactadas pela retração econômica do país. Apesar do desempenho ruim, é importante ressaltar que os investimentos nesse segmento possuem objetivos de longo prazo e, além disso, os volumes aplicados são baixos, causando pouco impacto no resultado consolidado do Plano.

O plano COSIprev foi, então, beneficiado pela maior aplicação no segmento de Renda Fixa, que representava 96,7% dos recursos do Plano em dezembro de 2015. O bom desempenho foi consequência principalmente do retorno positivo das aplicações em títulos corrigidos pela inflação.

O gráfico a seguir compara o desempenho do Plano e de cada um dos segmentos de aplicação com a meta atuarial de 2015:

Rentabilidade COSIprev x Benchmark

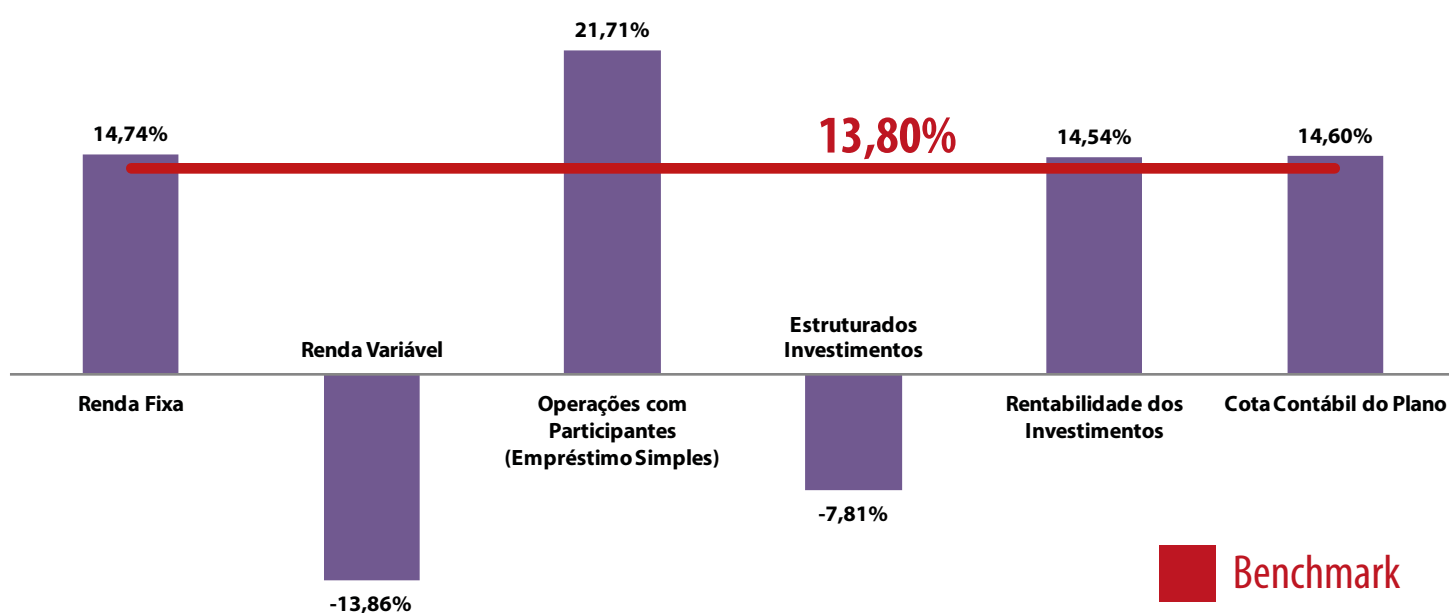

Rentabilidade - Segmento de Aplicação x Benchmark

Segmento	Rentabilidade	Benchmark
Renda Fixa	14,74%	12,96%
Renda Variável	-13,86%	-12,41%
Operações com Participantes (Empréstimo)	21,71%	17,07%
Investimentos Estruturados	-7,81%	15,50%
Investimentos Consolidados	14,54%	13,80%
Cota Contábil	14,60%	13,80%

A Cota Contábil do Plano considera a rentabilidade dos investimentos líquida das despesas administrativas. Os valores das cotas também são influenciados por outros eventos, tais como as provisões e reversões de contingências e as atualizações dos créditos a receber das patrocinadoras.

É bastante comum que a variação das cotas desses planos (cotas contábeis) sejam maiores do que as rentabilidades dos Investimentos Consolidados, em virtude dos resultados desses créditos. A razão é que esses créditos não compõem o grupo de investimentos dos planos, porém são considerados para efeito do cálculo da cota contábil dos planos.

PGA – Plano de Gestão Administrativa

Apresentamos abaixo a composição da carteira de investimentos do PGA em 31/12/2015 com valores em milhares de reais:

Segmento de Investimento	Valor R\$ mil	% Total
Renda Fixa	53.210	100
Caixa	3	-
Saldo em Dezembro de 2015	53.213	100

No quadro a seguir, está demonstrada a rentabilidade do PGA e do índice utilizado como referência de desempenho:

Plano	2015	2014
PGA	12,98%	10,64%
IMA-S	13,26%	10,82%

A aplicação dos recursos do PGA é realizada com foco na preservação da liquidez. Esse plano é responsável pelo fluxo de caixa das despesas relacionadas às despesas administrativas dos planos de benefícios.

Governança Corporativa



Ação Fiscal da PREVIC

Em março de 2015, a Previdência Usiminas concluiu o processo de atendimento às orientações dos relatórios de fiscalização da PREVIC relativas à ação fiscal em que foram submetidos os planos COSIprev, PB1 e PBD no segundo semestre de 2014. Em 14/9/2015, a PREVIC emitiu ofícios registrando a finalização e o arquivamento do respectivo processo.

Vale ressaltar que o processo de fiscalização obedece a uma rotina do órgão regulador e fiscalizador para verificação da aplicação de controles nas atividades desenvolvidas pelas Entidades Fechadas de Previdência Complementar.

Certificação / Recertificação (Dirigentes, Conselheiros e profissionais da Entidade)

A certificação de profissionais dos fundos de pensão é um processo de aferição de conhecimentos e habilidades com o objetivo de atestar a sua competência no exercício do cargo ou função. Além de ser uma meta da Entidade, a certificação é uma exigência legal que determina o aumento do grau de profissionalismo das pessoas responsáveis pela gestão das Entidades.

Em atendimento ao Artigo 8º da Resolução CMN nº 3.792/2009, alterada pela Resolução CMN nº 4.275/2013, e da Resolução CNPC nº 19/2015, alterada pela Resolução CNPC nº 21/2015, ao final de 2015 a Previdência Usiminas apresentava o seguinte quadro:

Conselho Deliberativo		Conselho Fiscal	
Membros Efetivos		Membros Efetivos	
Certificados	11	Certificados	1
Não Certificados	0	Não Certificados	4
Membros Suplentes		Membros Suplentes	
Certificados	5	Certificados	1
Não Certificados	6	Não Certificados	4

No 1º Semestre de 2016 foram certificados dois membros do Conselho Deliberativo e quatro do Conselho Fiscal.

Ao final de 2015, também encontravam-se certificados:

- o Administrador Estatutário Tecnicamente Qualificado (AETQ);
- os demais membros da Diretoria Executiva;
- todos os membros do Comitê de Investimentos;
- todos os empregados da EFPC diretamente responsáveis pela aplicação dos recursos; e,
- os Gerentes das áreas de Conformidade e Benefícios.

Capacitação de Conselheiros, Dirigentes e Corpo Técnico

- Nos meses de julho de agosto a Usiminas disponibilizou, por meio do Portal Educar, o treinamento a distância “Lei Anticorrupção”. Oferecido como forma de disseminar o conhecimento da lei nº 12.846/2013, o curso ratificou a maneira de proceder no ambiente de trabalho, de forma a evitar situações que gerem impactos negativos para a Empresa e para o próprio empregado.

Como as Entidades Fechadas de Previdência Complementar estão no rol de pessoas jurídicas alcançadas pela lei, o curso foi extensivo também aos empregados, Conselheiros e dirigentes da Previdência Usiminas, alcançando expressiva participação deste público.

- Com o objetivo de expandir conhecimentos relacionados ao segmento de Previdência Complementar e estimular o PEC - Programa de Educação Continuada - foi realizado em outubro o 36º Congresso Brasileiro dos Fundos de Pensão.

A Previdência Usiminas marcou presença no evento, que é o maior do setor na América Latina. Promovido pela Abrapp, o congresso reuniu um número expressivo de entidades fechadas de previdência complementar, além dos órgãos governamentais do setor de previdência complementar, para debater, entre outras questões, o tema “Maturidade, Desafios e Oportunidades”. Entre as apresentações técnicas, painéis e sessões plenárias, foi feito um diagnóstico demonstrando a relevância da previdência complementar na economia e na sociedade brasileira, além de apresentadas propostas para sua expansão e elevação da poupança interna privada.

Conselho Deliberativo

Membros Efetivos

Gileno Antônio de Oliveira (Presidente)
Roberto Luis Prosdocimi Maia (Presidente Substituto)
Cristina Morgan Cavalcanti Drumond
Paulo Roberto Tôrres Matta
Ítalo Quidicomo
Eduardo Moreira Pereira
Adilson Pereira Gonçalves
José Geraldo de Oliveira Meireles
José Augusto de Oliveira
Ailton Saraiva Lessa
Maria Ignez Gerken de Souza

Membros Suplentes

Eduardo Cortes Sarmento
Edílio Geraldo de Mendonça
Ivan Lage de Araújo
Jackson Soares de Souza Reis
Paula Corgosinho Nogueira
José Carlos de Carvalho Gallinari
Salvador Prado Júnior
Gustavo Torres da Cunha Jardim
Milton Marques de Oliveira
Valmir Galli
Welligton Cândido de Almeida

Conselho Fiscal

Membros Efetivos

Marcelo Héctor Barreiro (Presidente)

Rodrigo Trindade Fogaça

Sérgio Carvalho Campos

Geraldo Magela Moura

Ailton Salgado Ribeiro

Membros Suplentes

Letícia Domingues Costa Braga (até Agosto/2015)

Romolo Gonçalves de Paula

Diego Castro Giglio

Luís Márcio Araújo Ramos

Jussara Martins Paiva Silva Araújo

Diretoria Executiva

Diretora-Presidente

Rita Rebelo Horta de Assis Fonseca

Diretor de Benefícios

Chrysantho de Miranda Sá Júnior

Diretor Financeiro

Marcos Aurélio Alves

Patrocinadoras COSIprev

Mineração Usiminas S.A.

Previdência Usiminas

Soluções em Aço Usiminas S.A.

Usiminas Mecânica S.A.

Usinas Siderúrgicas de Minas Gerais S.A. - USIMINAS

Acesse o portal da Previdência Usiminas - www.previdenciausiminas.com - para ler a íntegra dos documentos com as informações apresentadas nesta publicação.



Belo Horizonte/MG

Rua Professor José Vieira de Mendonça, 3.011 - 1º Andar
Engenho Nogueira - CEP: 31310-260 - Telefone: (31) 3499-8360

Cubatão/SP

Rodovia Cônego Domênico Rangoni, Km 06 – S/Nº - Parque Industrial
Jardim das Indústrias - CEP: 11.573-000 - Telefone: (13) 3362-2076

Ipatinga/MG

Avenida Presidente Castelo Branco, 632 - loja 1
Horto - CEP: 35160-294 - Telefone: (31) 3824-7600

Santos/SP

Avenida Conselheiro Nébias, 370
Vila Mathias - CEP: 11015-002 - Telefone: (13) 3228-7722

www.previdenciausiminas.com

previdenciausiminas@previdenciausiminas.com

Telefone: 0800 083 1111